

**-DELIBERATION N°2023/E-CSJ-BDS-
Fixant les conditions d'exploitation de la Coquille Saint-Jacques (*Pecten
Maximum*) sur le gisement "Baie de Seine"**

Vu le règlement (UE) n°2019/1241 modifié du Parlement européen et du Conseil du 20 juin 2019 relatif à la conservation des ressources halieutiques et à la protection des écosystèmes marins par des mesures techniques ;

Vu le règlement (UE) n°1380/2013 modifié du Parlement européen et du Conseil du 11 décembre 2013 relatif à la politique commune de la pêche ;

Vu le règlement (CE) n°1224/2009 modifié du Conseil du 20 novembre 2009 instituant un régime communautaire de contrôle afin d'assurer le respect des règles de la politique commune des pêches ;

Vu le règlement (CE) n° 1954/2003 modifié du Conseil du 4 décembre 2003 concernant la gestion de l'effort de pêche concernant certaines zones et ressources de pêche communautaire, modifiant le règlement (CEE) n°2847/93 et abrogeant les règlements (CE) n°685/95 et (CE) n°2027/95 ;

Vu le code rural et de la pêche notamment son livre IX relatif à la pêche maritime et à l'aquaculture marine ;

Vu l'arrêté ministériel du 15 juillet 2010 modifié réglementant l'usage et les caractéristiques de la drague pour la pêche des coquilles Saint-Jacques dans les eaux françaises des zones CIEM IV, VII et VIII ;

Vu l'arrêté du 18 mars 2015 modifié relatif aux obligations déclaratives en matière de pêche maritime ;

Vu l'arrêté ministériel du 25 avril 2012 modifié portant création d'une autorisation de pêche pour la pêche des coquillages ;

Vu l'arrêté ministériel modifié du 28 janvier 2013 déterminant la taille minimale ou le poids minimal de capture et de débarquement des poissons et autres organismes marins pour la pêche professionnelle ;

Vu l'arrêté ministériel du 21 août 2020 portant approbation de la délibération n°B45/2020 du Comité National des Pêches Maritimes et des Élevages Marins modifiée par la délibération n°B48/2021 relative aux conditions d'exercice de la pêche à la coquille Saint-Jacques ;

Vu l'arrêté préfectoral modifié n°79/2021 rendant obligatoire la délibération n°2020/ATT-08 du Comité Régional des Pêches Maritimes et des Elevages de Normandie relative aux conditions générales d'attribution des licences de pêche pour la pêche des coquillages aux arts traînants (moules, coquille Saint-Jacques, amandes, praires et bivalves) ;

Vu l'arrêté préfectoral n°103/2021 du 18 août 2021 portant sectorisation pour le suivi sanitaire des zones de pêche de la coquille Saint-Jacques dans le secteur Manche Est ;

Vu l'arrêté préfectoral n°098/2022 portant nomination des membres du Conseil du CRPMEM de Normandie ;

Vu l'arrêté préfectoral n°106/2022 du 14 juin 2022 portant nomination du président et des vice-présidents du Comité Régional des Pêches Maritimes et des Elevages Marins de Normandie ;

Vu l'arrêté préfectoral n°109/2022 du 27 juin 2022 portant approbation du règlement intérieur du Comité Régional des Pêches Maritimes et des Elevages Marins de Normandie ;

Vu la délibération n°2022/G-18 relative à la délégation de compétences du Conseil au Bureau ;

Vu la délibération n°2022/G-13 relative à la composition du Bureau du CRPMEM de Normandie ;

Vu l'arrêté préfectoral n°067/2023 portant approbation de la délibération n°2023/C-CSJ-BDS-03 du 17 mars 2023 portant création de la licence de pêche coquille Saint-Jacques – Gisement Baie de Seine ;

Vu les propositions de la commission coquille Saint Jacques du Comité Régional des Pêches et des élevages marins de Normandie réunie le

Vu la consultation du public duinclus réalisée sur le site internet du CRPMEM de Normandie ;

Considérant observation du public ;

Considérant la nécessité d'assurer une exploitation rationnelle des coquilles Saint-Jacques en adéquation avec la ressource disponible sur le gisement Baie de Seine ;

Considérant les résultats positifs de la campagne COMOR 2023 réalisée sur le gisement de coquille Saint-Jacques en Baie de Seine ;

Considérant les propositions de l'IFREMER sur la zone où se situe le plus de petites coquille Saint-Jacques n'ayant pas atteintes la taille minimale de capture et la nécessité de les préserver afin de mettre en place une gestion raisonnée de l'espèce ;

Considérant les avis de l'IFREMER de préserver des reliquats de coquille Saint-Jacques afin d'avoir une exploitation raisonnée de cette espèce pour une gestion durable sur le long terme ;

Considérant les propositions des arts dormants ;

Considérant la nécessité d'assurer une cohabitation raisonnée avec les fileyeurs et les caseyeurs présents sur la zone en tenant compte des évolutions des secteurs de pêche ;

Considérant la nécessité de prendre en compte les équilibres socio-économiques du secteur,

Considérant les évolutions des ouvertures sanitaires des différentes zones ;

Considérant la nécessité de ne pas augmenter l'effort de pêche dans le gisement de la Baie de Seine ;

Considérant le Conseil du 15 septembre 2023 ;

Le Conseil adopte les dispositions suivantes :

ARTICLE 1 : DISPOSITIONS GENERALES

La pêche de la coquille Saint Jacques dans le gisement défini à l'article 2 n'est autorisée que pour les détenteurs de la licence Baie de Seine qui doivent respecter les dispositions fixées dans cette délibération.

ARTICLE 2 : ZONE CONCERNEE

Délimitation du gisement

La présente délibération fixe les conditions de pêche de la coquille Saint-Jacques sur le gisement de la « Baie de Seine », tel que défini à l'article 7 de la délibération n°B45/2020 du CNPMM validé par arrêté ministériel susvisé et dans la délibération n°2019/C-CSJ-BDS-05 du CRPMM de Normandie portant création de la licence de pêche coquille Saint-Jacques Gisement Baie de Seine validée par arrêté préfectoral n° 93/2019, délimité entre la côte et les points géographiques (WGS 84) suivants :

- ✓ De la Pointe de Barfleur : 49°41.84'N/1°16'O
- ✓ Au point 49°41.84'N/1°3.64'O
- ✓ Au point 49°35.40'N / 0°52.31'O
- ✓ Au point 49°32.94'N/0°43.62'O
- ✓ Au point 49°32.94'N/0°18.87'O
- ✓ Au point 49°32.10'N/0°14.64'O
- ✓ Au Cap d'Antifer : 49°30.73'N/0°3.81'E

La pêche de la coquille s'exerce selon les conditions prévues par la présente délibération.

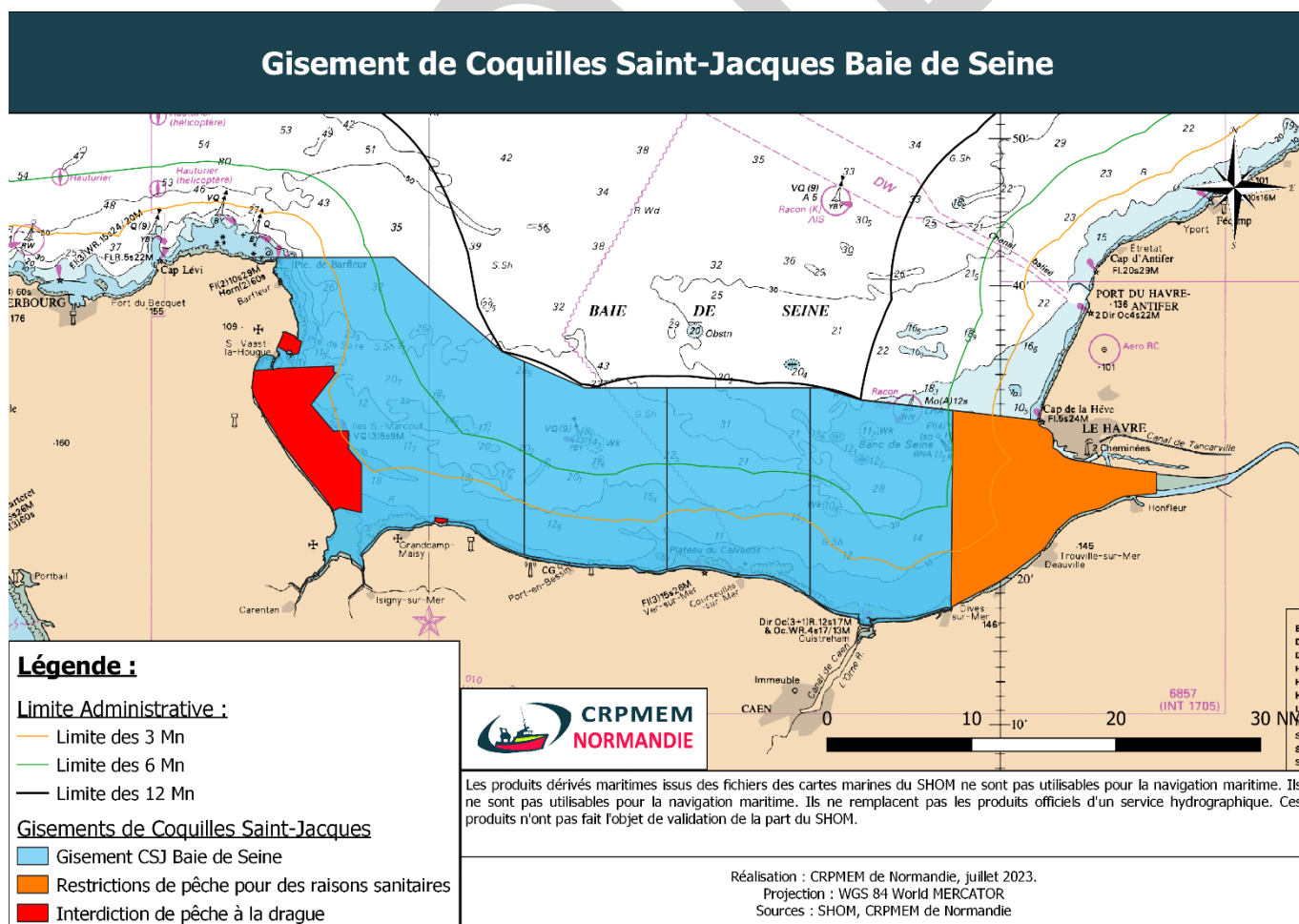

ARTICLE 3 : MESURES TECHNIQUES

3.1 Seul l'emport de la drague à coquille est autorisé. Toutefois, sous réserve des dispositions du permis de navigation de chaque navire, l'emport de chaluts de fond (OTB) ou de chaluts pélagiques (OTM) maintenus rangés sur l'enrouleur et dépourvus de panneaux est autorisé. La détention de ces panneaux à bord est interdite pendant la marée de pêche de la coquille Saint-Jacques.

3.2 Pour limiter l'effort de pêche et éviter une augmentation de celui-ci, le nombre maximum de dragues autorisées pour tout nouveau licencié est limité à 12 dragues d'une longueur maximale pêchante limitée à 9.60 mètres. Le nombre maximum de dragues autorisées dans la zone déterminée à l'article 2 pour la pêche de la coquille Saint-Jacques est limité à 16 dragues de 0,80 m de large ou de longueur pêchante maximale de 12,80 m pour les couples armateurs/navires détenteurs d'une licence coquille Saint-Jacques gisement Baie de Seine lors de la campagne 2022/2023 et inscrit sur une liste annexée à la délibération dite attribution en vigueur. Toute rupture du couple armateur/navire entraînera l'obligation d'utiliser au maximum 12 dragues pour pêcher dans le gisement Baie de Seine.

3.3 Les navires sont obligatoirement détenteurs d'un AIS classe A en émission pendant toute la période d'ouverture du gisement de la baie de Seine.

3.4 En application de la délibération du CNPMM n°45/2020 modifiée, l'équipement en VMS est obligatoire pour tous les navires exerçant l'activité de pêche de la coquille Saint-Jacques en zone VIId. Toutefois, la fréquence d'émission est de 15 minutes afin que celle-ci soit pertinente et considérant la durée d'ouverture du gisement.

ARTICLE 4 : TRANSIT EN ZONE INTERDITE

Dans les zones interdites à la pêche ou en dehors des horaires des opérations de pêche lorsqu'ils ciblent la coquille Saint-Jacques, les navires maintiennent une vitesse supérieure à 7 nœuds en suivant une route la plus rectiligne possible.

ARTICLE 5 : SECTEURS, DATES ET PERIODES D'OUVERTURE

5.1 La date d'ouverture de la pêche de la coquille Saint-Jacques en Baie de Seine est déterminée par arrêté préfectoral sur proposition du CRPMM de Normandie après discussion en commission coquille Saint-Jacques Manche Est. La période d'ouverture du gisement de la Baie de Seine est comprise obligatoirement pendant la période d'ouverture de la pêche de la coquille Saint Jacques telle que définie par l'arrêté ministériel du 12 mai 2003 modifié.

5.2 La pêche est autorisée selon les dates et les horaires fixés par un arrêté complémentaire préfectoral sur proposition du CRPMM de Normandie.

5.3 La date de fermeture du gisement sera fixée en cours de campagne par un arrêté préfectoral sur proposition de la commission coquille Saint-Jacques Manche Est.

5.4 Avant l'heure indiquée de début des opérations de pêche et après l'heure indiquée de fin des opérations de pêche, la pêche est interdite, les dragues doivent être relevées, vides et visibles dans leur intégralité hors de l'eau.

ARTICLE 6 : QUANTITES MAXIMALES DE DETENTION, DE STOCKAGE ET DE DEBARQUEMENT

6.1 Toutes les quantités maximales de détention, de stockage, de débarque et d'exploitation du navire doivent être réalisées dans le respect des dispositions du permis de navigation.

6.2 Les quantités maximales de détention et de stockage pour la zone Baie de Seine sous réserve des spécifications de chaque permis de navigation sont déterminés comme ci-dessous :

Tailles des navires	Quantité maximale de détention et de stockage autorisée à bord
Navire ≤ 10 mètres	1 000 kg
10 mètres < Navire < 12 mètres	1 500 kg
12 mètres ≤ Navire < 15 mètres	1 800 kg
Navire ≥ 15 mètres	2 000 kg

Ces poids représentent un plafond maximal de pêche et ne constituent ni un droit, ni un objectif à atteindre. Il appartient au patron de pêche de respecter les poids autorisés et définis par son permis de navigation. Aucun rattrapage de « quantité » n'est autorisé dans le secteur Baie de Seine ou sur un autre secteur.

6.3 Un seul débarquement par jour de 00h à 24h est autorisé.

6.4 Le nombre de débarquement est déterminé par arrêté préfectoral.

6.5 Toute marée commencée à l'intérieur des 12 milles de la Baie de Seine doit être exclusivement effectuée à l'intérieur des 12 milles durant toute la marée et selon le régime horaire défini dans la zone.

Toute marée commencée à l'extérieur des 12 milles de la Baie de Seine doit être exclusivement effectuée à l'extérieur des 12 milles durant toute la marée.

6.6 La date et l'horaire de première mise en pêche de la semaine, inscrits dans le journal de pêche selon la procédure décrite ci-dessous déterminent le secteur et le régime horaire choisis pour la semaine :

- Le capitaine d'un navire de pêche qui remplit un journal de pêche papier inscrit, aussitôt après la 1^{ère} mise à l'eau des dragues, une nouvelle ligne dans son journal contenant les informations suivantes : « entrée en zone d'effort de pêche B, coquille Saint Jacques, début de pêche, suivi de la date, de l'heure et de la position de cette première mise à l'eau des engins »,

- Le capitaine d'un navire de pêche qui remplit un journal de pêche électronique transmet, aussitôt après la 1^{ère} mise à l'eau des dragues, un message COE (entrée de zone) en y renseignant l'heure, la position et la date de cette première mise à l'eau des engins. En fin de pêche, le capitaine renseignera un message COX (sortie de zone) qui renseignera également l'heure, la position et la date de fin de pêche.

ARTICLE 7 : ZONES PARTICULIERES FERMEES A LA PECHE

- **Zone fermée relative au gisement moulier de l'Est Cotentin**

Afin de protéger les gisements de moules de l'Est Cotentin, la pêche est interdite entre les méridiens 49°33'N et 49°26'30"N et la ligne délimitée par les points suivants : 49°33 N // 01°15.742 W - 49°31.68 N// 01°15 W - 49°26.30 N // 01°08.209 W.

Proposition d'interdiction de la drague à CSJ en vue de protéger le naissain de moule

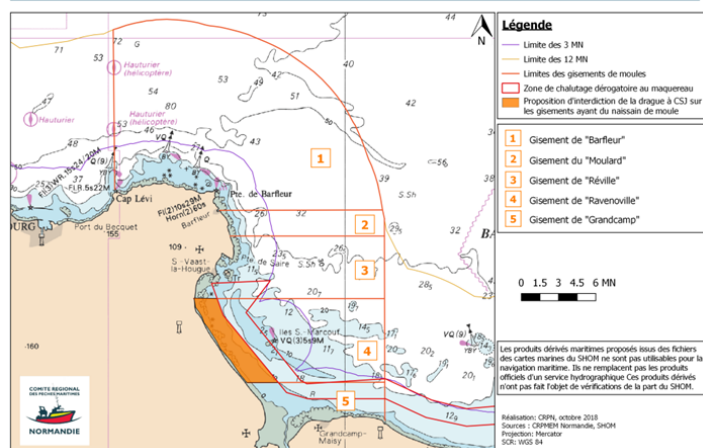

- **Zone fermée à la pêche en raison de la nécessité de protéger les coquilles Saint-Jacques de plus petites tailles n'ayant pas atteint la taille de capture**

Chaque année une zone de jachère sera déterminée suite à la campagne COMOR et pourra correspondre aux zones sanitaires définies par l'arrêté préfectoral n°103/2021 du 18 août 2021 portant sectorisation pour le suivi sanitaire des zones de pêche de la coquille Saint Jacques dans le secteur Manche Est.

ARTICLE 8 : ZONES DE COHABITATION

Des zones de cohabitation avec les arts dormants dérivés sont mises en place par le CRPMEM de Normandie et déterminées par des groupes de travail dont font partie les flottilles concernées. Ces zones de cohabitation feront l'objet d'avenants qui seront proposés à la DIRM pour validation par arrêté préfectoral.

ARTICLE 9 : LIEUX DE DEBARQUEMENT

Les coquilles Saint-Jacques pêchées dans les eaux visées à l'article 2 de la présente délibération ne peuvent être débarquées que dans les lieux autorisés à cet effet par les préfets de Région (R932-2 CRPM) en application du code rural et de la pêche maritime.

ARTICLE 10 : APPLICATION DE LA DELIBERATION

La présente délibération abroge et remplace la délibération n°2022/CSJ-BDS-E-28 du Comité Régional des Pêches Maritimes et des Elevages Marins de Normandie relative aux conditions d'exploitation de la coquille Saint Jacques sur le gisement Baie de Seine.

Le Comité Régional des Pêches Maritimes et des Elevages Marins de Normandie est chargé de l'application de la présente délibération.

A Cherbourg,
15 septembre 2023

Le Président du CRPMEM
du CRPMEM de Normandie
Dimitri Rogoff